

Parrocchia San Giovanni Battista

don Alfredo, piazza san Giovanni 3 - 039 990 26 82
ORATORIO san LUIGI, via Lecco 43 - 039 291 72 21

Appuntamenti
della Comunità

www.oratoriosanluigi.it

17
GIUGNO
2018

n° 485



Immagina che l'oratorio sia come un grande, ottimo salame ...
immagina di impugnare un coltello e di tagliarlo a metà ... Otterresti pressappoco
una "fetta" come quella qui riprodotta.
Proviamo ad "assaggiarla"
e vediamo se è gustosa,
se la stagionatura è
stata buona, se fa bene
ancora oggi...

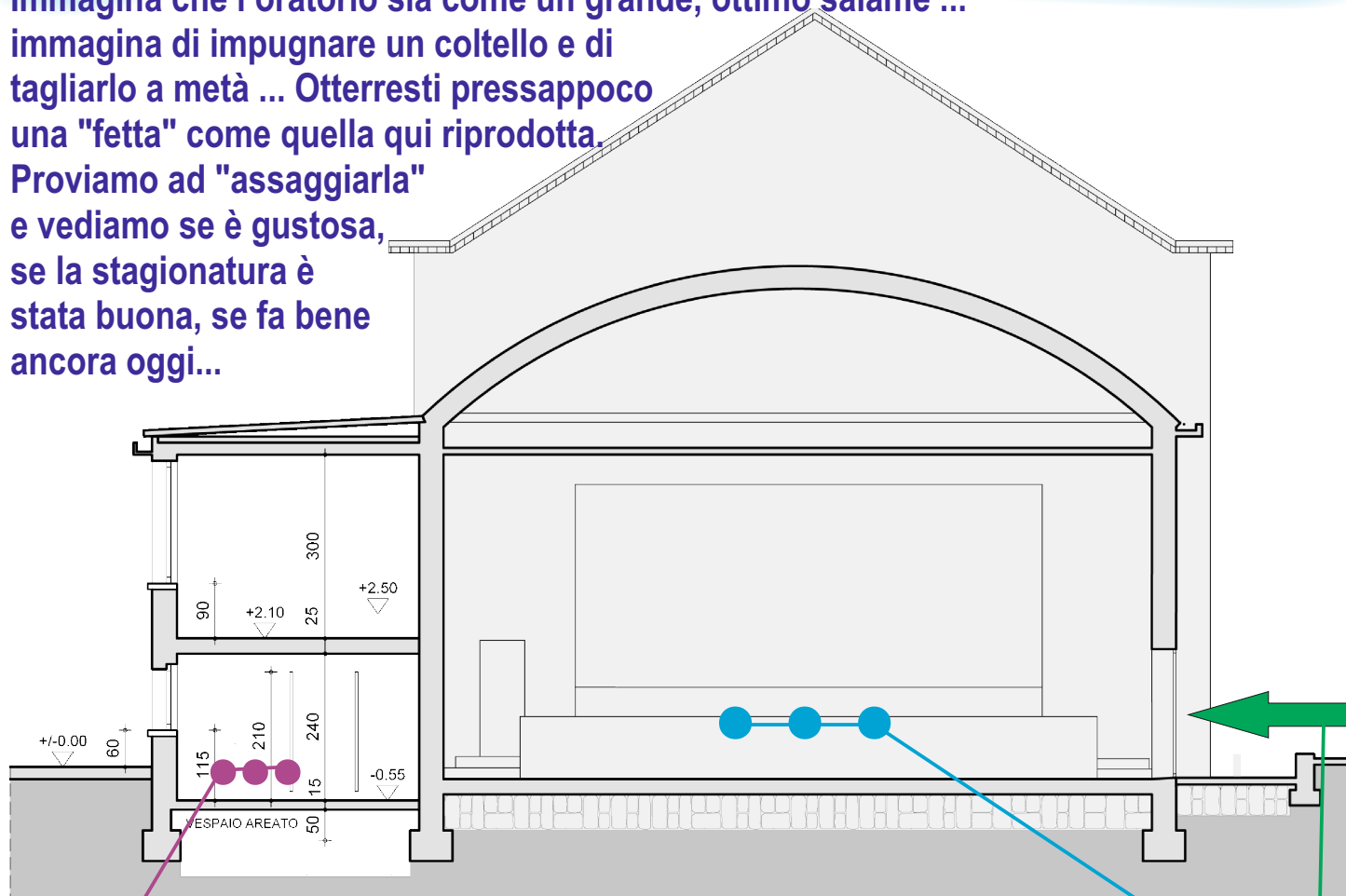

da questa parte, cioè dalla via Lecco, salendo i gradini si entra all'Oratorio

a questo punto [nota la finezza grafica... (-)] sei nel capiente atrio; alla tua destra c'è, ancora per poco, l'ingresso alla sala cine teatro; alla tua sinistra sali i gradini per accedere al bar e alle aule

in questa posizione sei appena sceso dai gradini e sei sotto il portico, alla tua sinistra vedi in fondo i gradini che danno accesso alla cucina e alla cappella; alla tua destra la grande e alta sala che viene usata come mensa durante l'oratorio feriale: presto sarà divisa in due piani, come vedi nel disegno, sopra verrà conservata la grande sala, sotto troveranno posto la nuova toilette dell'oratorio (divisa per maschi e femmine) e una sala-camerino, dotata di toilette, con accesso diretto dal palco del salone teatro

DETTAGLI E RAGIONE DELL'INTERVENTO ALL'INTERNO DI QUESTE PAGINE



aderisce
alla



e prepara:

FRITTO MISTO

(pesce, pane e limone)

PASTA al POMODORO

PASTA in bianco (olio-burro)

PIZZOCCHERI

INSALATA DI FARRO

PATATINE

TORTA

TAGLIERE con AFFETTATI

PANINO con SALAMELLA

PANINO con (a scelta)

COPPA - SALAME - COTTO

1

intervento straordinario
sulla struttura



A seguito della necessità di adeguare la sala cine-teatro, rispettando le normative indicate dai Vigili del Fuoco, dopo più di quattro anni di riflessione, siamo giunti ad elaborare il seguente PROGETTO, che ha ottenuto tutte le approvazioni e autorizzazioni; entriamo ora nella fase operativa per la sua realizzazione in tempi relativamente contenuti, per limitare al minimo l'inevitabile disagio. Si inizia a luglio. Il lavoro interessa l'ingresso alla sala cine-teatro che deve essere separato dagli altri ingressi alle varie unità dell'oratorio (bar, aule, cappella ...).

2

Questi anni sono stati utili anche per riflettere sull'opportunità di conservare attiva una così grande e costosa struttura. Convenuto che essa è parte fondamentale a servizio della Comunità per tutte le età, (anche se non è ordinariamente attiva come sala-cinema), la sala è e rimane disponibile per ogni necessità della società civile sul territorio, senza preclusioni o riserve, nel rispetto dell'etica propria dell'oratorio. In sede di progetto si è privilegiato l'ingresso alla sala cine-teatro dal cortile, che fornisce sicurezza e protezione, soprattutto durante l'afflusso di bambini e ragazzi.



la lunga linea rossa verticale è la "ragione" di tutto l'intervento: crea infatti due compartimenti diversi, chiudendo gli attuali accessi alla cabina di proiezione, alla sala cine-teatro e agli attuali WC;

le due frecce gialle a bordo rosso indicano il nuovo accesso alla sala; le zone segnate con sono interessate ai lavori di adeguamento;

la scala di ingresso ai servizi igienici è ; il locale è dotato di un atrio (in bianco) che dà accesso ai "maschi" e alle "femmine"



la scala che dà accesso al piano superiore (non visibile in questa pianta) è rappresentata da



3 L'attuale ingresso all'oratorio diventerà atrio percorribile principalmente per raggiungere aule, bar e cortile.

La lunga parete, segnata in **rosso** compartimenterà i due ambienti.

L'ingresso alla sala viene ricavato dove attualmente si trovano i "WC" centrali, che servono la tutta la struttura e il cortile.

Quindi i "WC" vengono spostati nel locale fino ad oggi solo parzialmente utilizzato perché privo di riscaldamento. Tale spazio, alto 5,10 m. viene diviso in due piani, con un piccolo interramento (55 cm.) e la creazione del regolare vespaio.

4 Come illustrato i "WC" centrali saranno accessibili dal portico  e divisi per maschi  e femmine. 



Il resto del locale  sarà collegato alla sala-teatro come camerino artisti finalmente munito di bagno! 

Il piano superiore, accessibile con scala  non è visibile nel disegno, occorre pensarlo sopra l'intera parte "colorata". (dimensioni 16 x 4 m. circa)
Al termine dei lavori, l'Oratorio avrà uno spazio più ampio al coperto, maggiore funzionalità e servizi igienici decisamente più accoglienti. Ciascuno potrà godere al meglio di questo luogo, che - comunque - va curato e amato. Dio che ha «fatto» tutto così bene, ci aiuti.

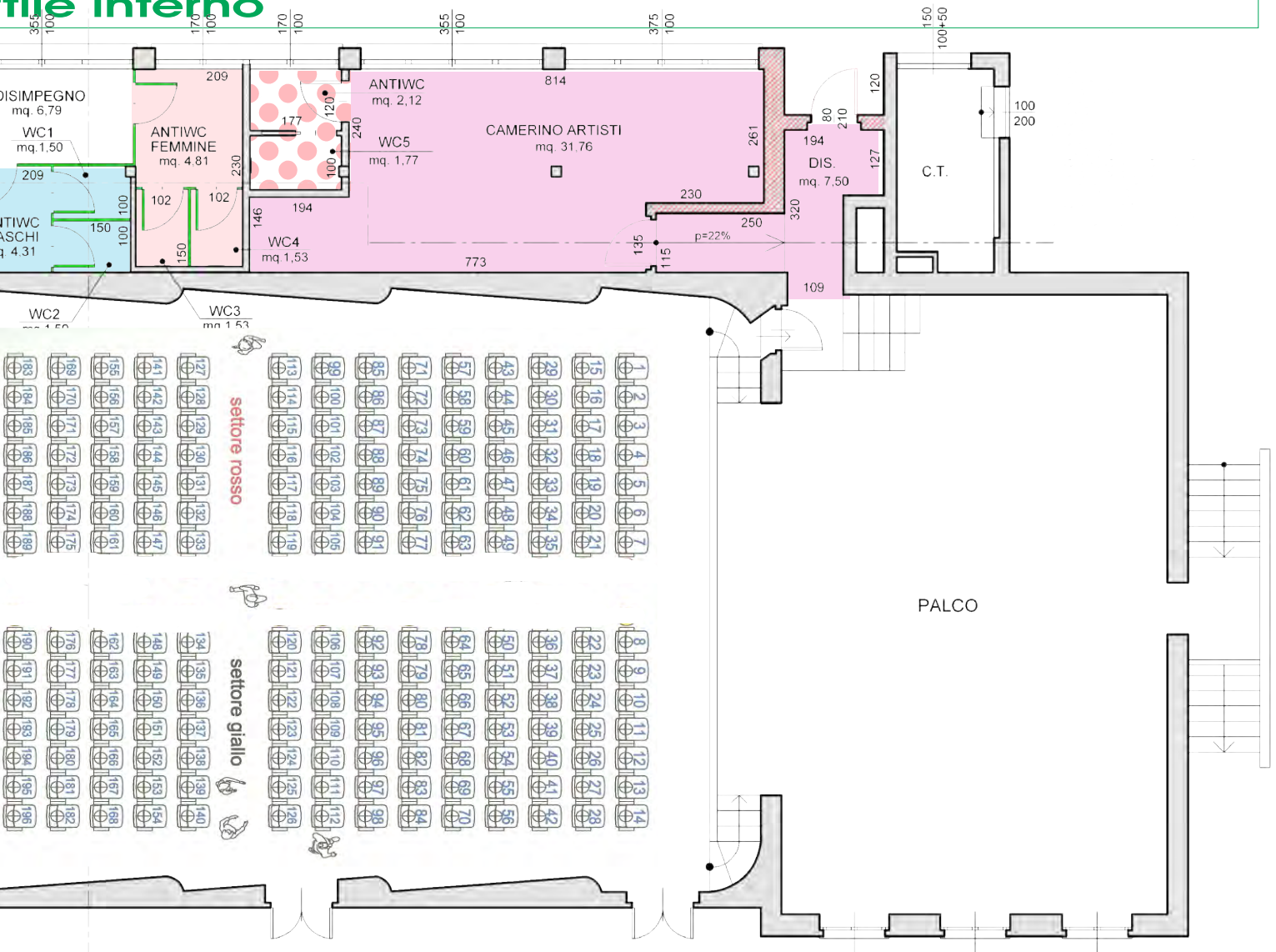
tile interno



Questo è il lato di via Lecco

il camerino-artisti è ampio, segnato con  ed è dotato di toilette propria, segnata con 

annotiamo come si sia curato che tutti i servizi igienici avessero aerazione spontanea, attraverso finestre, piuttosto che forzata;

...così l'oratorio che - di natura sua - deve lavorare per il bene, si accinge a farlo ancor più bene, a vantaggio di tutti!

da

18 LUNEDÌ - san Romualdo

Oratorio Feriale ... continua ...

oggi GITA in pullman a Sotto il Monte

OCCORRE INDOSSARE LA MAGLIETTA CON IL LOGO

- entro le ore 9:15 - tutti in oratorio con pranzo al sacco, cappellino, ki wai, felpa.
- rientro previsto, attorno alle ore 18:00

OGGI: è **OPPORTUNO** provvedere subito all'iscrizione per

- * la gita pullman - seggiovia a PIAZZATORRE di lunedì 25 (quota € 10,00)
- * la piscina di venerdì 22: quota € 4,50

- * 8:30 S. Messa, nella cappella dell'oratorio

19 MARTEDÌ - san Protaso e Gervaso

- * 8:00 Oratorio Feriale: giornata in "casa"
- * 8:30 S. Messa, nella cappella dell'oratorio (+ Cogliati Romano)

20 MERCOLEDÌ -

- * 8:00 Oratorio Feriale: giornata in "casa"
- * 9:30 S. Messa, nella cappella dell'oratorio
- * 20:45 Incontro adolescenti, 18enni e giovani

21 GIOVEDÌ - san Luigi Gonzaga, PATRONO del nostro oratorio

- * 8:00 Oratorio Feriale: giornata in "casa"
e nel pomeriggio partecipiamo alla Messa
- * 16:40 S. Messa nella cappella dell'oratorio (+ benefattori defunti dell'oratorio)
- * 20:30 **incontro per i bambini del Campeggio Elementari**
incontro per i loro Genitori e per i Genitori dei partecipanti
al Campeggio medie

22 VENERDÌ -

- * 8:00 Oratorio Feriale:
• mattino: attività in "casa": laboratori
• pomeriggio: piscina ore 14:00 partenza a piedi > obbligo di cuffia e ciabatte pulite > ore 17:00 rientro a piedi
- * 8:30 S. Messa, nella cappella dell'oratorio (+ Mattavelli Maria - - suor Lucia e Achille)

23 SABATO -

L'ORATORIO ADERISCE ALLA NOTTE BIANCA!

... per tutta la serata, fino a mezzanotte

Mini Luna park giochi e attrazioni per bambini e adulti, dalle ore 19:30 alle ore 23.00

lancio dei Barattoli "Facce da Cernusco", gioco dei pacchi fortunati, calcetto balilla,

Scopri&Vinci; acquistabile presso lo stand il ciondolo giallo fluo

Finale Supercoppa San Luigi, dalle ore 21.00 alle ore 22:00

Iniziative benefiche a cura dell'ass. I bagai di binari

- */... **all'interno del programma della Notte bianca in oratorio funzionerà il servizio cucina**
MENÙ ESSENZIALE: VEDI IL FRONTESPIZIO DI QUESTO INFORMATORE

- * 16:30 **SPORTELLINO CARITAS presso la casa parrocchiale**

- * 17:00 **S. Confessioni, in chiesa**

- * 18:00 S. Messa domenicale vigiliare (+ Maggioni Pasquale, Enrica e Elvira - - Pozzoni Mario e fam. - - Bonalume Rosa - - Motta Maria e Bonanomi Emilia)

24 DOMENICA - quinta dopo Pentecoste

- * 8:00 S. Messa (+ Perego Maria)
- * 10:30 S. Messa (+ Spada Pietro - - Lavelli Giancarla)
- * 15:30 nella cappella dell'oratorio: recita del Rosario
- * 16:30 Battesimo di Samantha Mauri e Michele Tavani